PARRAINAGE CIVIQUE
DE LA VALLÉE-DU-RICHELIEU

Rapport d'activités

2021-2022

TABLE DES MATIÈRES

MISSION, MANDAT ET SERVICES……2

CONSEIL D'ADMINISTRATION ET ÉQUIPE DE TRAVAIL…….3

MOT DU PRÉSIDENT……5

MOT DE LA DIRECTRICE……..7

QUI SONT NOS MEMBRES?……8

NOTRE IMPLICATION DANS LE MILIEU……12

NOTRE RAYONNEMENT……14

ÇA BOUGE AU PARRAINAGE !.....15

PARRAINAIL……..17

À VÉLO SANS ÂGE VALLÉE-DU-RICHELIEU……18

FORMATION ET ATELIERS……..19

NOS PARTENAIRES……20

MUNICIPALITÉS DESSERVIES……21

NOTRE MISSION

Favoriser l'intégration sociale de personnes présentant une déficience intellectuelle, une problématique de santé mentale ou un trouble du spectre de l'autisme, principalement par le jumelage avec un citoyen bénévole.

NOTRE MANDAT

- Susciter la valorisation et l'intégration sociale des filleuls;
- Assister et soutenir les filleuls dans le respect de leurs droits;
- Soutenir nos membres, ainsi que leur famille par le biais d'activités d'intégration et de répit;
- Assurer une relation de jumelage entre un usager (filleul) et un bénévole (parrain/marraine);
- Donner la formation nécessaire aux usagers et aux bénévoles;

NOS SERVICES

- Jumelage
- Suivi et soutien
- Activités ponctuelles
- Sorties d'intégration
- Voyages d'intégration
- Occasionnellement, ateliers d'information ou groupes de discussion.

LE CONSEIL D'ADMINISTRATION

De gauche à droite, Manon Aubry, administratrice, Daniel Larose, soutien au C.A., Eva-Rose Bourgeois, soutien au C.A., Benoît Morin, vice-président, Sébastien Jodoin, président, Michel Villeneuve, trésorier, Bruno Martin, administrateur.

ÉQUIPE DE TRAVAIL JUSQU'AU 17 JANVIER 2022

Julie Vachon, directrice générale, jusqu'en novembre 2021.

Anick Montpetit, adjointe à la direction jusqu'en janvier 2022.

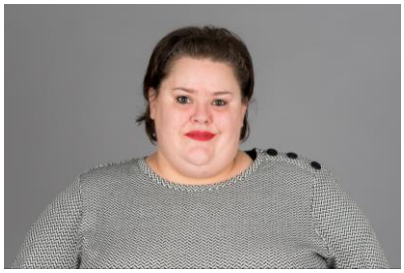

Sonia Gervais, agente de jumelage jusqu'à octobre 2021.

Sonia Brouillard, agente de jumelage jusqu'en septembre 2021.

EMPLOI D'ÉTÉ CANADA, DE JUIN À AOÛT 2021

Eva-Rose Bourgeois, agente d'intégration.

Julie Charbonneau, agente d'intégration et agente de jumelage d'août à décembre 2021.

ÉQUIPE DE TRAVAIL À PARTIR DU 17 JANVIER 2022

Manon Fauteux, directrice générale, en fonction depuis le 17 janvier 2022.

Isabelle Goulet, conseillère, en fonction depuis le 17 janvier 2022.

Gil Vleminckx, agent de jumelage, en fonction depuis le 14 mars 2022.

MOT DU PRÉSIDENT

Au nom de tous les membres du conseil d'administration, je vous souhaite la bienvenue à votre assemblée générale annuelle du Parrainage civique de la Vallée-du-Richelieu.

À titre de président et membre du conseil d'administration, je vous présente le bilan de l'année se terminant en date du 31 mars 2022. Tout d'abord, laissez-moi le privilège de vous présenter l'équipe du conseil d'administration : Benoit Morin à la vice-présidence, Manon Aubry au secrétariat, Michel Villeneuve à la trésorerie et Bruno Martin à titre d'administrateur que je tiens à remercier pour leur engagement et leur dévouement dans notre organisme ainsi que Daniel Larose et Eva-Rose Bourgeois pour l'aide au conseil d'administration lors des derniers mois de changement.

Je tiens aussi à souhaiter la bienvenue à notre nouvelle équipe du PCVR. La période de la Covid a changé bien des choses au PCVR et l'équipe n'y a pas échappé.

Primo, merci à Julie Vachon, notre ancienne directrice, qui a quitté pour un nouveau défi mais qui a laissé son empreinte au PCVR et qui a su amener le PCVR à un autre niveau. Merci aussi à Anick Montpetit, à Sonia Gervais, à Sonia Brouillard et à Julie Charbonneau.

Secundo, merci à Manon Fauteux notre nouvelle directrice qui a brillamment pris le relais au poste de direction. Merci aussi à Isabelle Goulet notre formatrice-conseillère au PCVR qui a beaucoup aidé aux débuts de Manon. Bienvenue aux nouveaux agents de jumelage et d'intégration et nous vous souhaitons la bienvenue dans la famille.

Merci aussi à nos étudiantes Eva-Rose et Julie Charbonneau pour le temps passé avec nos filleuls dans les sorties d'intégration à leur faire découvrir les aléas de la vie.

J'aimerais aussi remercier tous nos bailleurs de fonds tels que le CISSS de la Montérégie-Centre, la Fondation de la Fédération des médecins spécialistes du Québec, Centraide du Grand-Montréal et Centraide Richelieu-Yamaska, nos députés provinciaux et fédéraux, nos villes, nos municipalités et bien sûr tous nos généreux donateurs. Sans votre aide, nous aurions beaucoup de difficulté à faire la différence dans la vie quotidienne de nos filleuls. Merci beaucoup!

Merci aux marraines et parrains de la part de nos filleuls. Vous avez fait, vous faites et ferez la différence dans leur vie. La famille du PCVR est une histoire de cœur et vous, les bénévoles, en êtes les battements. Merci beaucoup!

Cette année a été une année de restructuration, de bouleversement et de changement d'orientation. Le PCVR fait peau neuve et plusieurs projets seront mis de l'avant tels que ParrainAil et les voyages, sans oublier les projets de répits, le pique-nique annuel, la fête du Nouvel An, la cabane à sucre et les activités en ligne. Une nouvelle équipe annonce le changement, l'innovation, le renouveau, cependant, nous n'oublierons pas les bienfaits du passé et nous nous en inspirerons. Après une pandémie de deux ans, je nous souhaite une année de bonheur, de joie, d'aventure et d'expériences vivifiantes et amusantes.

Finalement, tous ces changements correspondent pour vous nos filleuls à une volonté de vous intégrer dans une société en pleine sortie d'une pandémie, afin de vous faire vivre des expériences inoubliables et empreintes d'amour et de bonté. Vous êtes ceux avec qui nous partageons ces moments précieux et ces instants d'émotions. C'est pourquoi je me permets de reprendre les mots de l'an passé en disant : vous êtes au cœur de nos actions, vous êtes notre famille! Et que l'année prochaine soit une année de chaleur humaine, de rencontres en personne et de bonheur.

Sébastien Jodoin, président

MOT DE LA DIRECTRICE GÉNÉRALE

Nouvellement à la direction générale du PCVR depuis le 17 janvier dernier, c'est avec un grand bonheur que j'écris mon tout premier mot de la direction. Comme vous l'avez constaté, l'année 2021-2022 a été marquée par le **changement** et l'**adaptation**. Le **changement** s'est passé au niveau de l'équipe de travail; c'est avec une nouvelle équipe que nous avons terminé cette année financière. **L**'**adaptation** quant à elle, nous l'avons vécue de différentes façons en suivant l'évolution de la fameuse pandémie et ses conséquences reliées qui, j'espère, seront derrière nous pour 2022-2023. Après ce tourbillon, j'entrevois une belle ***quarantième*** année ou nous pourrons célébrer l'évolution du PCVR dans une ambiance de gratitude et de fierté. Vous aurez des nouvelles de cet évènement à l'automne prochain.

À la lecture du rapport d'activité, vous constaterez que les efforts ont été mis en place pour maintenir les activités. C'est dans cette continuité que nous poursuivons les actions. Soyez assurés que toute l'équipe mettra l'énergie et son cœur pour appliquer la mission et les belles valeurs du ***PCVR***. La prochaine année, espérons-le, sera plus calme et plus favorable à une programmation constante d'activités.

Je tiens à remercier tous les bénévoles. Il faut mentionner que le bon fonctionnement du ***PCVR*** ne pourrait être aussi réussi sans l'appui de tous ses membres. La réussite du ***PCVR*** se fait dans un esprit de grande famille dans laquelle les filleuls sont au premier plan. Depuis mon début d'emploi, je suis éblouie par toute l'authenticité des membres filleuls. C'est pourquoi avec l'équipe nous serons au rendez-vous afin de poursuivre les actions. Merci également aux bailleurs de fond qui croient en notre mission et qui nous donnent les moyens pour atteindre les objectifs.

Sincères salutations,

Manon Fauteux, directrice générale

QUI SONT NOS MEMBRES?

Membres au total	158
Membres filleuls	95
Membres bénévoles	46
Membres de soutien	17

Le coût annuel pour être membre du PCVR est de 10,00$ pour les filleuls et de 15,00$ pour les bénévoles et membres de soutien. Le renouvellement se fait le 1er avril de chaque année.

Les filleuls

Au 31 mars 2022, nous avions 95 membres filleuls

PAR TYPE DE LIMITATION	
Limitation intellectuelle	64 %
Trouble du spectre de l'autisme	13 %
Trisomie 21	13 %
Trouble de santé mentale	10 %

PAR TRANCHES D'ÂGE	
Adolescents (12 à 17 ans)	1 %
Jeunes adultes (18 à 29 ans)	21 %
Adultes (30 à 54 ans)	53 %
Préretraités (55 à 64 ans)	16 %
Aînés (65 ans et plus)	9 %

PAR SEXE	Femmes 44 %	Hommes 56 %

RÉPARTITION SUR LE TERRITOIRE

MRC DE LA VALLÉE-DU-RICHELIEU	
Beloeil	22 %
Carignan	2 %
Chambly	6 %
McMasterville	4 %
Mont-Saint-Hilaire	13 %
Otterburn Park	2 %
Saint-Basile-le-Grand	3 %
Saint-Jean-Baptiste-de-Rouville	1 %
Saint-Marc-sur-Richelieu	1 %
Saint-Mathieu-de-Beloeil	1 %
MRC ROUVILLE	
Marieville	2 %
AGGLOMÉRATION DE LONGUEUIL	
Saint-Bruno-de-Montarville	5 %
MRC MARGUERITE D'YOUVILLE	
Sainte-Julie	2 %
MRC PIERRE-DE SAUREL	
Saint-Gérard-de-Majella	1 %
Saint-Roch de Richelieu	1 %
Sorel	29 %

HORS TERRITOIRE	5 %

Les bénévoles

Les bénévoles cités ci-dessous couvrent plusieurs pôles d'activités : ils peuvent être parrains ou marraines civiques, accompagnateurs durant une sortie, membres du conseil d'administration ou aides lors des activités ponctuelles. Il est également possible qu'une seule personne puisse cumuler plusieurs de ces statuts.
En tout, 46 bénévoles membres en règle se sont impliqués auprès de notre organisme durant l'année 2021-2022. Une dizaine d'autres bénévoles ont donné de leur temps d'une façon ponctuelle sans toutefois devenir membres de l'organisme.
Nous avons estimé à environ 2000 le nombre d'heures bénévoles pour 2021-2022.

PAR TRANCHES D'ÂGE	%
Adolescents (12 à 17 ans)	0 %
Jeunes adultes (18 à 29 ans)	6 %
Adultes (30 à 54 ans)	48 %
Préretraités (55 à 64 ans)	22 %
Aînés (65 ans et plus)	24 %

PAR SEXE	%
Femmes	83 %
Hommes	17 %

RÉPARTITION SUR LE TERRITOIRE

MRC DE LA VALLÉE DU RICHELIEU	
Beloeil	15%
Carignan	2%
Chambly	7%
McMasterville	11 %
Mont-Saint-Hilaire	7%
Otterburn Park	13 %
Saint-Denis-sur-Richelieu	2 %
Saint-Jean-Baptiste-de-Rouville	4 %
Saint-Marc-sur-Richelieu	9%
Saint-Basile-le-Grand	2 %
MRC ROUVILLE	
Marieville	2 %
MRC PIERRE-DE SAUREL	
Sorel-Tracy	15 %
Saint-Joseph-de-Sorel	2 %
HORS TERRITOIRE	9 %

Les jumelages

Voici le portrait de notre volet jumelage en date du 31 mars 2022 :

Nombre de filleuls : 95

Nombres de filleuls jumelés : 27

Nombre de filleuls en attente d'être jumelés : 38

Nombre de filleuls inscrits pour les activités seulement : 30

NOTRE IMPLICATION DANS LE MILIEU

Depuis plus de 35 ans, le Parrainage civique de la Vallée-du-Richelieu a su s'implanter dans le paysage régional et fait aujourd'hui partie intégrante des organismes sur lesquels compter lorsque l'on aborde la question de la déficience intellectuelle, les troubles de santé mentale ou les troubles du spectre de l'autisme. Notre organisme s'est intégré au fil des ans dans plusieurs regroupements, tables et comités.

Nous sommes membres de :

Regroupement québécois du Parrainage civique (RQPC)
- Rencontres du conseil d'administration
- AGA
- Rencontres ZOOM les jeudis midi (*Jeudi c'est bientôt fini !*) initiées par le RQPC sur divers sujets. Tous les organismes de parrainage civique membres du regroupement étaient invités à y participer.
- Voyage en Abitibi dans le but de participer aux célébrations du 20ième anniversaire du Parrainage civique de l'Abitibi-Témiscamingue.

Zone Loisir Montérégie (ZLM)
- Rencontres du conseil d'administration
- Assemblée générale extraordinaire

Table régionale des organismes communautaires en Montérégie (TROC-M)
- AGA
- Assemblée ordinaire
- Visite au bureau du ministre Dubé à Laprairie
- Lancement virtuel de la campagne sur l'expertise des travailleurs et travailleuses du milieu communautaire

Corporation de développement communautaire de la Vallée-du-Richelieu (CDCV-R)
- Rencontres Café virtuel
- Réunions du conseil d'administration
- Webinaire sur la mesure de l'impact social des CDC

Regroupement pour le développement social de la Vallée (RDSV)
- Rencontres virtuelles

Table de concertation des organismes de personnes handicapées, territoire CLSC des Patriotes
- Quatre rencontres annuelles

Le Club d'affaires Sélect de la Vallée-du-Richelieu (jusqu'au départ de Mme Julie Vachon)

- Déjeuners
- Formations
- Activités de réseautage
- Rencontres du conseil d'administration

Comités plans d'action à l'égard des personnes handicapées des villes de Beloeil, Saint-Bruno et Chambly

- Plusieurs rencontres virtuelles

Mme Julie Vachon, directrice générale jusqu'en novembre 2021, faisait partie de plusieurs conseils d'administration d'organismes ou regroupements mentionnés ci-haut.

Plusieurs autres rencontres ont été effectuées avec d'autres acteurs de notre milieu, dont Centraide Richelieu-Yamaska, Centraide du Grand Montréal, des députés et des maires de notre territoire. Plusieurs rencontres de partenariat ont été réalisées avec différents organismes communautaire de notre territoire.

Nous évaluons à une centaine les rencontres et représentations faites durant cette année financière, ce qui représente environ 300 heures d'implication dans le milieu. La majorité de ces rencontres ont eu lieu virtuellement, pandémie exige.

Julie Vachon, notre ancienne directrice générale, lors de sa représentation au Parrainage civique de l'Abitibi-Témiscamingue.

NOTRE RAYONNEMENT

SITE WEB
Notre site web est présentement en restructuration. Il sera en fonction au courant du mois de juin 2022.

FACEBOOK
Notre page Facebook reste toujours très active et mise à jour régulièrement. Plus de 200 personnes reçoivent nos publications et sont susceptibles de les partager.

JOURNAUX LOCAUX ET MUNICIPAUX
Des dizaines de communiqués ont été diffusés dans les journaux locaux et municipaux de notre territoire, que ce soit pour la recherche de bénévoles, pour présenter nos services ou pour annoncer un événement spécial. Bien que réguliers, leur volume a été moindre cette année dû aux ralentissements causés par la pandémie.

TÉLÉVISION COMMUNAUTAIRE
Durant l'année 2021-2022, deux entrevues ont été effectuées dans le cadre de l'émission *Dans la Vallée* diffusée à TVR9. En août 2021, c'est Mme Julie Vachon, ancienne directrice, qui avait été questionnée sur la mission et les services du PCVR et en février 2022, c'était au tour de Manon Fauteux, nouvelle directrice.

REPORTAGE
Reportage télé diffusé sur Ami Télé sur le projet ParrainAil avec l'animatrice Guylaine Guay.

VIDÉOS PROMOTIONNELLES
Deux vidéos promotionnelles ont été réalisées par Les communications André Champagne. L'une d'elles présentait un jumelage et ce que celui-ci apporte aux personnes concernées et l'autre un filleul en attente d'être parrainé.

AFFICHAGE ET DÉPLIANTS
Régulièrement, des affiches promotionnelles ont été posées dans des lieux stratégiques par les agentes de jumelage en poste. Nous avons toujours avec nous nos dépliants que nous ne manquons pas de remettre à chaque bonne occasion. Ces dépliants sont aussi déposés dans des endroits stratégiques.

ÇA BOUGE AU PARRAINAGE !

Comme pour tous, la pandémie a quelque peu chamboulé les activités cette année. Mais bonne nouvelle, les membres du PCVR ont pu bénéficier de plusieurs belles occasions de se rencontrer soit virtuellement, soit en groupe durant la saison estivale. À l'été 2021, deux étudiantes engagées par le biais du programme Emploi d'été Canada se sont jointes aux agentes de jumelage afin de faire des activités et certains voyages avec nos membres.

Voici un aperçu de ce qui a été réalisé :

LES RENCONTRES ZOOM DU PCVR

Nos membres ont bénéficié d'une dizaine de rencontre virtuelles Zoom. Cela consistait soit en des jeux de société ou en des discussions avec des personnalités :

- Bataille navale (2 fois)
- Soirée Quiz (2 fois)
- Rencontre avec Jean-Marie Lapointe et Annie Pelletier
- Jeu OKO (2 fois)
- Quiz Walt Disney
- Rencontre avec Dominique Hudson, chanteur
- Bingo

LES ACTIVITÉS ESTIVALES

- Cueillette des fraises
- Souper au restaurant St-Hubert à Beloeil
- Pique-nique à la halte routière d'Otterburn Park
- La Ronde (2 fois)
- Chouette à voir (2 fois)
- Cueillette des framboises à la ferme Mario à Sainte-Madeleine
- Cabosse d'Or
- Piscine municipale de McMasterville (3 fois)
- Exposition agricole de Saint-Hyacinthe
- Derby démolition
- Amazoo
- Cueillette de bleuets
- Chocolat Favori
- Zoo de Granby
- Alpagas Mont-Saint-Hilaire
  Cueillette des pommes au verger Petit et fils
- Cinéma (3 fois)

LES VOYAGES D'INTÉGRATION

Ces voyages ont été rendus possibles grâce à l'aide financière de la Fondation de la Fédération des médecins spécialistes du Québec.

Lac-Saint-Jean, du 16 au 18 juillet 2021
23 filleuls et 6 accompagnateurs

Tadoussac, du 22 au 24 juillet 2021
14 filleuls et 10 accompagnateurs

Aquarium de Québec et Village Valcartier, du 15 au 17 août 2021
25 filleuls et 6 accompagnateurs

Séjour à l'Auberge du Lac-à-l'Eau-Claire à St-Alexis-des-Monts, du 24 au 26 septembre 2021
19 filleuls et 8 accompagnateurs

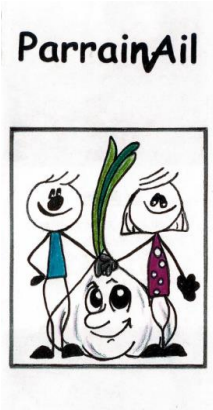

Au **Parrainage civique de la Vallée-du-Richelieu**, nous favorisons la participation sociale de nos membres, principalement par le jumelage avec un citoyen bénévole. En dehors de ce volet, il est important pour nous de soutenir nos membres par différentes activités allant dans le sens de notre mission. Le projet ParrainAil, créé par Bruno Martin et Isabelle Pothier, bénévoles au PCVR, s'inscrit tout à fait dans notre optique de participation sociale. À ParrainAil, nos membres sont intégrés dans un environnement de travail extérieur enrichissant. Ils développent de nouveaux acquis par l'apprentissage du travail au jardin et sur la terre. Ils récoltent le fruit de leur travail en vivant des expériences mémorables et gratifiantes. La valorisation et l'estime de soi s'en trouvent grandies.

À ParrainAil, l'accent est mis sur les forces de tous. On y favorise l'échange et l'entraide. Les journées se déroulent dans une ambiance conviviale, amicale et familiale. En plus de la culture et de l'entretien des plants **d'ail,** d'**aronias** (arbuste à petits fruits), de **tomates,** de **poivrons** et de **citrouilles,** plusieurs autres activités sont proposées:

ATELIERS DE CUISINE
Apprendre à cuisiner les légumes cultivés et découvrir des aliments peu communs comme la germination et quelques surprises !

THÉÂTRE
Création d'une œuvre commune sur l'agriculture et présentation lors d'une journée spéciale avant la fin de la saison.

PEINTURE
Peinture d'un chandail pour tous les nouveaux filleuls avec le logo et le nom du projet ParrainAil créant un sentiment d'appartenance.

CAUSERIES
Moments de causeries, de relaxation et de partage sous un grand saule.

ACTIVITÉS DIVERSES
Jeux, exercices, bricolage, plantation d'arbres, nourrir les poules, feux de camp, décoration de la citrouille que le participant aura récoltée, activités nautiques, etc.

PARTY D'HALLOWEEN
Fête de fin de saison avec costumes et danse

De mai à octobre 2021, une vingtaine de filleuls ont participé à cette belle aventure qui revient pour l'année 2022 !

À vélo sans âge Vallée-du-Richelieu est un projet en démarrage dans la Vallée-du-Richelieu dont la mission est d'offrir un sentiment de liberté au grand air aux aînés et/ou aux personnes ayant des limitations en leur offrant des balades gratuites à vélo triporteur.

Ce nouveau service permettra à nos concitoyens de briser leur isolement en créant de nouvelles relations sociales et intergénérationnelles, de profiter de la nature en toute sécurité et de demeurer membres actifs au sein de leur communauté. Les bienfaits seront nombreux sur la santé physique et mentale, autant pour les passagers que pour les pédaleurs bénévoles.

Un projet pilote sur le territoire de la Ville de Beloeil est en préparation pour l'été 2022.

Depuis que l'idée a germé en 2020, le Parrainage civique de la Vallée-du-Richelieu a été un précieux allié pour soutenir le projet en le prenant sous son aile.

Grâce à cette précieuse collaboration, voici nos réalisations 2021-2022:

- Une soixantaine d'entrevues ont eu lieu avec les joueurs clés de la Vallée-du-Richelieu : des aînés, des organismes œuvrant auprès des personnes aînées ou en situation de handicap, des partenaires potentiels, des citoyens bénévoles.
- Une douzaine d'entrevues ont été faites avec des experts du milieu, dont Vélo-Québec, ainsi qu'avec des organismes offrant un service semblable au Canada ou à l'international.
- Un atelier de cocréation a eu lieu le 5 juillet 2021 en compagnie de Mûre pour entreprendre, la MRC de la Vallée-du-Richelieu, la Société Alzheimer des Maskoutains-Vallée des Patriotes, 1001 rues et À vélo sans âge.
- Nous avons reçu une première subvention de 6 000$ de l'AQLPH pour l'achat du cyclo-pousse dont le coût total s'élève à 10 000$.
- Une Bourse d'initiative en entrepreneuriat collectif du PECEM a aussi été confirmée, d'une somme de 10 000$, afin de couvrir une partie des frais de mise en œuvre du service.
- Un comité formé de 3 citoyens bénévoles a été mis sur pied et a tenu sa première rencontre le 21 mars 2022.
- Un site web préliminaire a été mis en ligne: bit.ly/AVSAVR
- Une page Facebook, comptant maintenant 480 abonnés, a été créée.
- Deux articles parus dans l'Oeil Régional et le Journal de Chambly ont suscité un grand intérêt.
- Une campagne de financement a été lancée à l'automne 2021. Des membres du PCVR, dont Véronique Potvin et Éric Forget se sont d'ailleurs prêtés au jeu de la caméra. Vous souhaitez les voir en action et en apprendre un peu plus sur le service À vélo sans âge ? bit.ly/don-velo

FORMATIONS ET ATELIERS

L'équipe en place jusqu'en décembre 2021 a bénéficié de plus d'une dizaine de formations :

- Le point sur le TDAH
- Formation GéoBénévole RABQ
- Les dons planifiés et privés
- La gouvernance
- Microsoft 360
- Formation sur l'accessibilité des sites web
- Comprendre la perte auditive et les solutions pour accompagner
- Formation porte-parole Centraide
- L'accompagnateur
- Donateurs perspectifs de fidélisation, Fondation J.A. Bombardier
- Formation sur la base de données Xaequo avec Vision d'ici
  (la nouvelle équipe en place à partir de décembre a aussi bénéficié de cette formation)
- Formation sur l'approche marketing et les stratégies de commercialisation pour mieux vendre la mission du parrainage civique avec Denis Foucault des Fous de la com Altergo

NOS PARTENAIRES

Centre intégré de santé et de services sociaux de la Montérégie-Centre Québec

Centraide du Grand Montréal

Centraide Richelieu-Yamaska

10 ans FONDATION FMSQ

Simon Jolin-Barrette, député de Borduas
Jean-François Roberge, député de Chambly
Jean-Bernard Émond, député de Richelieu
Claire Samson, députée d'Iberville
Nathalie Roy, députée de Montarville

Villes et municipalités de notre territoire ayant contribué financièrement à notre mission :

Beloeil, Chambly, McMasterville, Mont-Saint-Hilaire, Otterburn Park, Saint-Antoine-sur-Richelieu, Saint-Basile-le-Grand, Saint-Denis-sur-Richelieu, Saint-Jean-Baptiste-de-Rouville, Saint-Marc-sur-Richelieu, Saint-Mathieu-de-Beloeil, Carignan, Rougemont, Calixa-Lavallée, Saint-David, Saint-Joseph-de-Sorel, Saint-Robert et Saint-Victoire-de-Sorel.

Merci !

Municipalités desservies

MRC de la Vallée-du-Richelieu

Beloeil, Carignan, Chambly, McMasterville, Mont-Saint-Hilaire, Otterburn Park, Saint-Antoine-sur-Richelieu, Saint-Charles-sur-Richelieu, Saint-Denis-sur-Richelieu, Saint-Jean-Baptiste-de-Rouville, Saint-Marc-sur-Richelieu, Saint-Mathieu-de-Beloeil, Saint-Basile-le-Grand

MRC Rouville (en partie)

Marieville, Richelieu, Rougemont, Sainte-Angèle-de-Monnoir, Saint-Césaire, Saint-Mathias-sur-Richelieu

Agglomération de Longueuil

Saint-Bruno-de-Montarville

MRC Marguerite d'Youville

Calixa-Lavallée, Contrecoeur, Sainte-Julie, Saint-Amable, Verchères

MRC Pierre-de Saurel

Massueville, Saint-Aimé, Saint-David, Saint-Gérard-de-Majella, Saint-Joseph-de-Sorel, Saint-Ours, Saint-Robert, Saint-Roch-de-Richelieu, Sainte-Anne-de-Sorel, Sainte-Victoire-de-Sorel, Sorel-Tracy, Yamaska

Nos coordonnées

308, rue Montsabré, bureau D132
Beloeil (Québec) J3G 2H5
Téléphone: (450) 464-5325 Téléphone sans frais: 1-877-464-7287
Courriel: info@pcvr.ca Site web: www.pcvr.ca
Parrainage civique de la Vallée-du-Richelieu